



Relatório de Gestão 2025



APAE
Jaraguá do Sul - SC

Carta do Presidente

Em janeiro de 2012, eu e minha esposa Kathia tivemos nossa tão esperada filha, Maria Regina. Ela veio com Síndrome de Down, ficamos sem chão. Poucos meses depois, estávamos entrando na APAE com a Maria nos braços, onde fomos amavelmente acolhidos. Foi assim que comecei a conhecer o mundo e a realidade das pessoas com deficiência intelectual e de suas famílias.

Pessoas com deficiência são cheias de vida e alegria. Como todos, elas têm seus desejos, sonhos e frustrações. Mas, precisam de uma atenção especial, muitas não têm a capacidade de discernir ou verbalizar seus sentimentos para se defender perante tantos desafios em família e que a sociedade apresenta.

Infelizmente, a realidade é difícil para muitas destas pessoas e suas famílias, principalmente aquelas com menos condições de arcar com os custos dos tratamentos, terapias e reforço escolar necessários para o melhor desenvolvimento do seu filho ou filha deficiente.

Nós da APAE podemos estar fazendo muito para mudar a realidade, promovendo o acolhimento, a inclusão e o desenvolvimento da pessoa com deficiência através da prevenção, diagnóstico, apoio à família, tratamento e garantia de direitos.

Esse é o propósito da APAE de Jaraguá do sul, que é realizado através de muitas pessoas do bem.

Começando pelas famílias que são a primeira e principal rede de apoio, a inclusão começa, e o amor, o carinho e a perseverança operam verdadeiros milagres.

Os profissionais que trabalham na APAE, incansáveis na busca de superação para cada um dos nossos educandos, fazendo isso com todo o carinho e dedicação.

A Diretoria Executiva e os Conselhos que formam a estrutura de governança da APAE não medem esforços na busca da sustentabilidade e excelência na gestão da instituição.

Os governos federal, estadual e municipal repassam recursos tão necessários para o custeio de boa parte das nossas atividades. Os doadores e apoiadores acreditam no nosso propósito apoiando os projetos desenvolvidos pela Entidade e, finalmente, nós todos da sociedade de Jaraguá do sul, Schroeder e Corupá podemos fazer uma grande diferença através do trabalho voluntário, de contribuições, doações e, principalmente, através do exemplo na educação dos nossos filhos, para que possam conviver naturalmente com pessoas com deficiência.

Hoje Maria Regina é uma menina saudável, alegre, cheia de vida, frequenta a escola regular e segue superando seus desafios de desenvolvimento. Eu continuo contribuindo com a APAE de Jaraguá do sul e aproveitando os tantos momentos gratificantes que isso me proporciona.

Elder J. Stringari



Missão

“Promover e articular ações de defesa e garantia de direitos, prevenção, orientação, prestação de serviços e apoio à família, direcionadas a melhoria da qualidade de vida da pessoa com deficiência, e a construção de uma sociedade justa e solidária”.



Propósito

“Promovemos o acolhimento, a inclusão e o desenvolvimento dos potenciais da pessoa com deficiência e sua família”.

Quem é a APAE...

A APAE de Jaraguá do Sul é uma entidade privada, sem fins lucrativos, que há mais de cinco décadas atua com excelência no atendimento a pessoas com deficiência. Sediada no município de Jaraguá do Sul, no norte de Santa Catarina, também estende seus serviços aos moradores de Corupá e Schroeder, promovendo inclusão e cidadania por meio das áreas da Assistência Social, Educação e Saúde.

Nosso compromisso é oferecer serviços, programas e projetos que promovam o fortalecimento dos vínculos familiares e comunitários, pautados em princípios éticos, políticos e técnicos. Atuamos com foco no desenvolvimento integral da pessoa com deficiência, contribuindo para sua autonomia, participação social e qualidade de vida.

Na área da Assistência Social, atuamos na garantia de direitos, no fortalecimento da cidadania e no enfrentamento das desigualdades. Oferecemos apoio às famílias e aos cuidadores, promovemos vínculos e autonomia dos usuários e intervimos em situações de vulnerabilidade. Também incentivamos o protagonismo das pessoas com deficiência por meio de programas que estimulam a participação social, o acesso a direitos e a inclusão no mundo do trabalho.

Na Saúde, oferecemos atendimentos multiprofissionais voltados à estimulação cognitiva, sensorial e psicomotora – preferencialmente em fase precoce – com foco na prevenção, diagnóstico e acompanhamento especializado. A equipe é composta por assistente social, psicólogo, terapeuta ocupacional, fisioterapeuta, fonoaudiólogo e neurologista, assegurando um cuidado integrado e contínuo.

Na área da educação, os atendimentos seguem a legislação da Política Estadual de Educação Especial, a Proposta Curricular de Santa Catarina e as Diretrizes da Fundação Catarinense de Educação Especial – FCEE, as quais norteiam os programas educacionais com metodologias diferenciadas e propostas de ensino e aprendizagem voltadas às necessidades de cada sujeito, levando em consideração a sua faixa etária, sua história e contextos sociais.

A APAE conta com uma equipe diretiva formada por 33 voluntários e mais de 221 profissionais qualificados. Em uma estrutura de mais de 6 mil metros quadrados de área construída, com salas equipadas e métodos cientificamente validados, realizamos um trabalho de referência no atendimento a cerca de 1.115 pessoas com deficiência, além de suas famílias e cuidadores.

A atuação da APAE é marcada pela defesa dos direitos e da inclusão da pessoa com deficiência na vida comunitária, mantendo-se firme nos valores que nortearam sua trajetória: dignidade, respeito, comprometimento e transformação social.

Governança

DIRETORIA EXECUTIVA

Presidente: Elder Jurandir Stringari
Vice-Presidente: Elizabete A. Siegel Barbosa
Diretor de Patrimônio: Emir Franzoi
Diretor de Patrimônio Supl.: Fernando C. Garcia
1ª Secretária: Sabrina Adami Schappo
2ª Secretária: Telmo D. Klemz
1º Diretor Financeiro: Raul A. Ulrich
2º Diretor Financeiro: Valdecir Ramires Pellis
1º Diretora Social: Katia Cristina Guenther

CONSELHO ADMINISTRATIVO

Adolar Moretti
Ana Paula Scheuer
André Leonardo Palhano
Bruna da Silva B. Langsch
Claudia M. Diedrich Jardim
Edegart Deretti
Elenice Bahr Garcia
Sabrina Pereira
Sicclair Razo Castilho

PROCURADORES

Patrick Gai Mercer
Celio Dalcanale

AUTODEFENSORES

Titulares

Diogo V. de Freitas de Brito
Catiana Ferreira

Suplente

Wesley Ataide Barros Nora
Juliana Lucht Gascho

CONSELHO FISCAL

Titular: Francisco dos Santos Tavares Junior
Titular: Marcos Rogerio Bertoldi
Titular: Andreia Voltolini
Suplente: Rodrigo Soave Pascon
Suplente: Cristiane Lucht

CONSELHO CONSULTIVO

Joãozinho Julio Depiné
Mônica Schmidt Menegotti Schünke
Rosane Teresinha Jahnke

DIREÇÃO

Pricila Lorentz Müller

COORDENAÇÃO

Coordenação Administrativa: Jaqueline Alves
Coordenação Técnica: Simone Orthmann
Coordenação Pedagógica: Yeda Marssaro

RESPONSÁVEL PELA CARACTERIZAÇÃO DO PLANO

Pricila Lorentz Müller
Simone Orthmann
Yeda Marssaro
Thais Fernanda Vieira Fogulari

Fundadores

ALCIDES SANTOS AGUIAR - In memoriam
ALCIDO JOÃO SCHMIDT - In memoriam
ALDO ANDRIANI - In memoriam
ALDO PIAZERA - In memoriam
ALEXANDRE GEORG OTSA - In memoriam
AMIDES MANOEL MARTINS
AROLD SCHULZ - In memoriam
ÁTOMOS BENIGNO GALASTRI
AUGUSTO SYLVIO PRODÖHL
DILVA M. P. JAHNKE - In memoriam
DIVA SABINO TAVARES - In memoriam
DOLCIDIO MENEL - In memoriam
DORVAL MARCATTO - In memoriam
EDI CELI KOHHRAUSCH - In memoriam
EDMUNDO AFONSO BARBI - In memoriam
EGBERTO SCHWANZ
EGGON JOÃO DA SILVA - In memoriam
ELISALDO LEUTPRECHT - In memoriam
ERNESTINA MALLMANN - In memoriam
EUGÊNIO V. SCHMÖCKEL - In memoriam
EWALD HEINZ BOSS - In memoriam
EWALDO ALBERTO PETRY - In memoriam
FLÁVIO ORLANDO RUBINI - In memoriam

GERD EDGAR BAUMER
HELGA MALLER SEIDEL
HELGA WAZLANOSKY
HOLANDO M. GONÇALVES - In memoriam
HORST STEIN
ILSON NOLTENEIO BASTOS - In memoriam
JEANETE RASSELE,
JOÃO LÚCIO DA COSTA - In memoriam
JOSÉ BAHIA
JOSÉ GONÇALVES DE OLIVEIRA
JOSÉ HERMELLO MARCHI - In memoriam
JÚLIO MAFEZZOLLI - In memoriam
JUTTA B. MARCATTO - In memoriam
LAURA AUGUSTA DA SILVA
LEONIDA DA SILVA MORETTI
LINO BARATTO - In memoriam
LORENO A. MARCATTO - In memoriam
LÚCIA VILMA HECK
MARIA DE LOURDES C. DE QUEIROZ,
MARILÚ C. DE OLIVEIRA
MARIO T. DA C. MELLO - In memoriam
MARTHA DIETRICH
MITON C. DE QUEIROZ

MOUSA NACLI
OCTACILIO PEDRO RAMOS - In memoriam
OLAVO WESCHENFELDER
OLINDA BAHIA
ORLANDO B. DA SILVA - In memoriam
OSCAR MAX SEIDEL
OSMAR JOSÉ VAILATTI - In memoriam
OSMAR NELSON SCHROEDER
PAULO MORETTI
RENATO RABOCH
RIVADAVIA RASSELE - In memoriam
ROLANDO JAHNKE - In memoriam
ROSEDETE L. G. SCHROEDER
ROSEMEIRE P. VASEL
RUBENS NICOLUZZI - In memoriam
RUTH LUISE ERIKA OTSA - In memoriam
SIGMAR BENNO LUCHT - In memoriam
TEREZA DE JESUS GONÇALVES
TERESA M. R. NICOLUZZI - In memoriam
WALTRUDES S. DA SILVA

Como tudo começou...

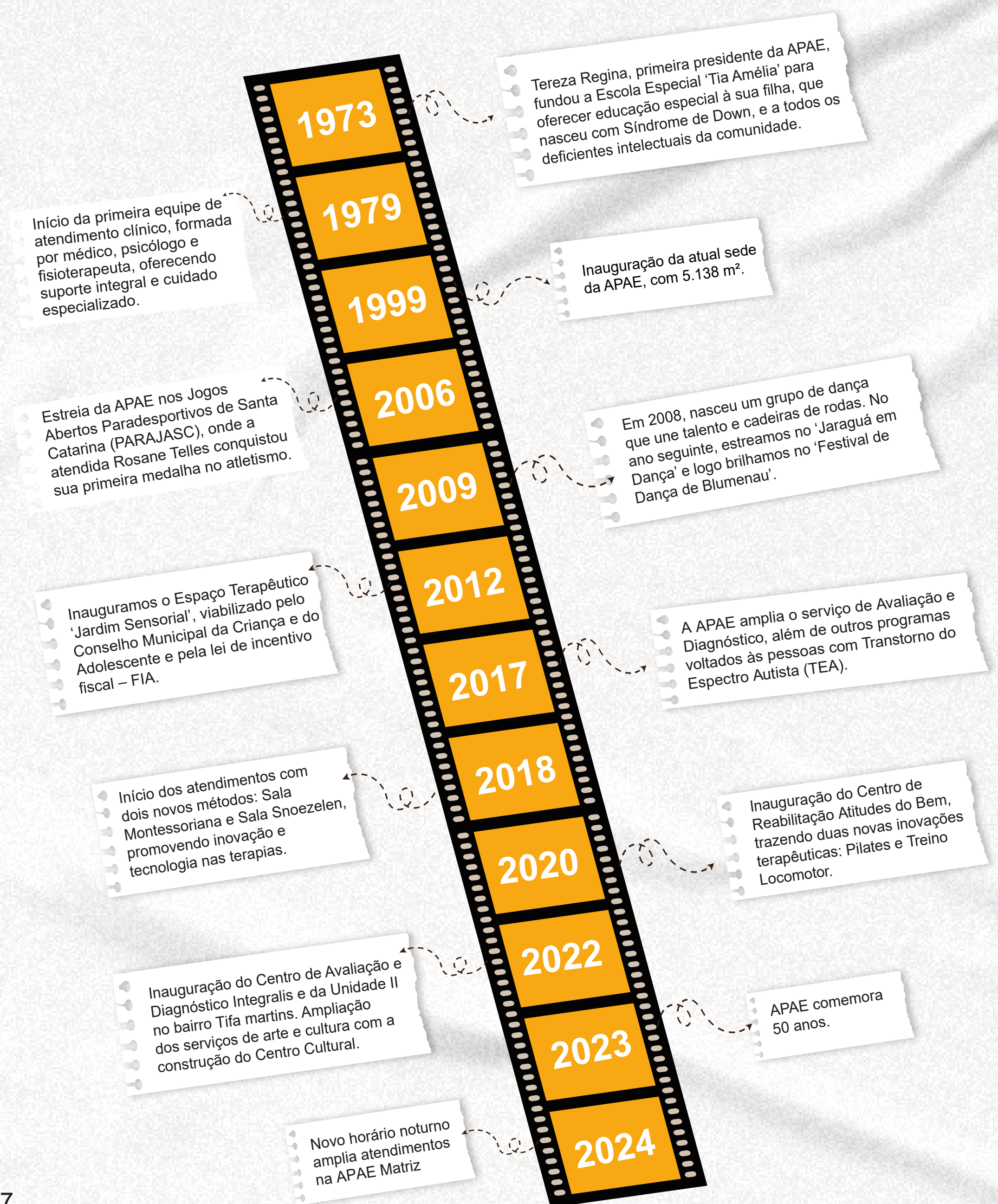

Onde Estamos...



Matriz

Rua Valmor Zonta, 590,
Bairro Centenário,
Jaraguá do Sul - SC
CEP: 89256-720.

Telefone: (47) 3370-2735



Filial I:

Rua Cel. Procópio Gomes
de Oliveira, 1575,
Bairro Centro,
Jaraguá do Sul – SC,
CEP: 89251-275.

Telefone: (47) 2020-3880



Filial II

Rua Arthur Breithaupt, 333
Bairro Tifa Martins,
Jaraguá do Sul - SC,
CEP: 89252-552.

Telefone: (47) 2020-4142

Nossa atuação



Reconhecimentos

Certificação CEBAS Assistência Social



Reconhecimento nacional concedido pelo Governo Federal, o CEBAS (Certificado de Entidade Beneficente de Assistência Social) valoriza e reconhece o trabalho das instituições sem fins lucrativos que atuam nas áreas de educação, saúde e assistência social, reforçando seu compromisso com o bem-estar e a inclusão social.



Prêmio Amigo do Leão

O Prêmio Amigo do Leão reconhece o engajamento daqueles que contribuem com a arrecadação de recursos para os Fundos da Criança e do Adolescente e Fundos do Idoso em Santa Catarina.



Selo Doar

Recebeu o Selo Doar, que destaca organizações com boas práticas em governança, transparência, comunicação e prestação de contas.



Selo ODS

Certificação nacional, que reconhece organizações e iniciativas comprometidas com os Objetivos de Desenvolvimento Sustentável (ODS) da Agenda 2030 da ONU, reforçando o compromisso com a sustentabilidade, inclusão e responsabilidade social.

Raio X dos atendimentos

166.424
Atendimentos
Realizados

1.115
Atendidos

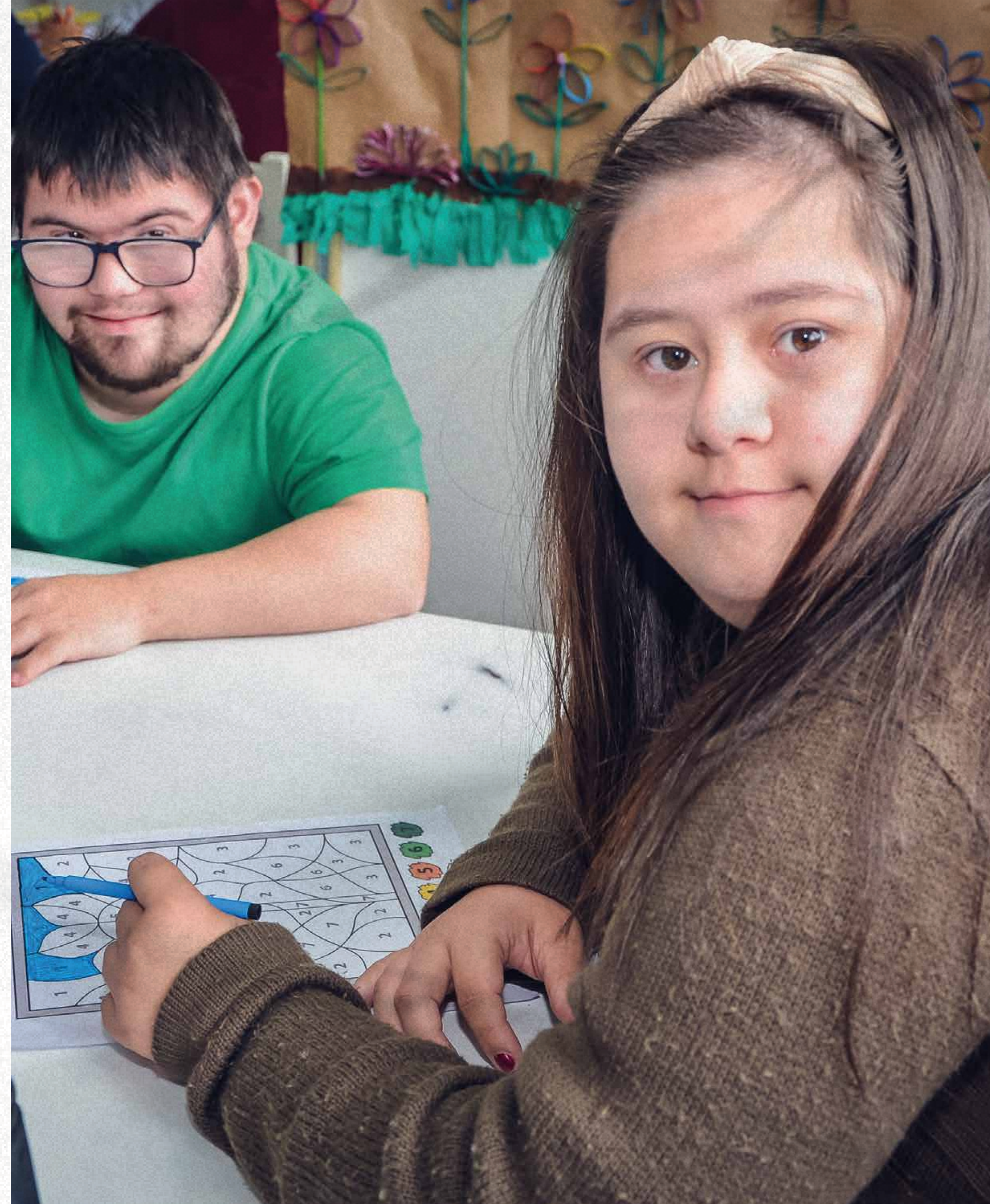

Raio X dos atendimentos

Deficiências em números*

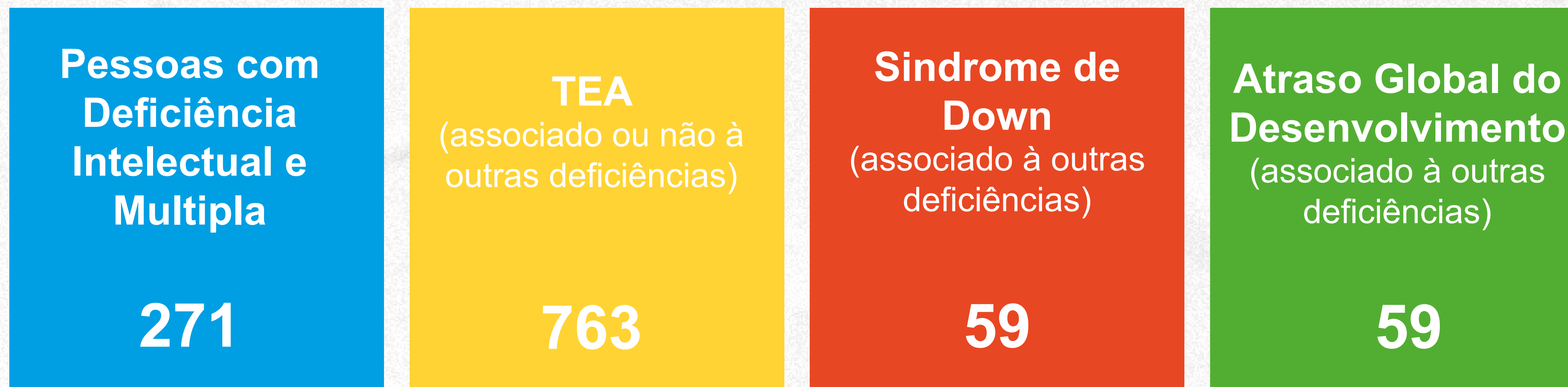

*A soma das deficiências apresentadas não corresponde ao total de pessoas matriculadas, uma vez que um mesmo usuário pode apresentar mais de uma deficiência, sendo, portanto, contabilizado em mais de uma categoria.

Raio X dos atendimentos

Faixa etária

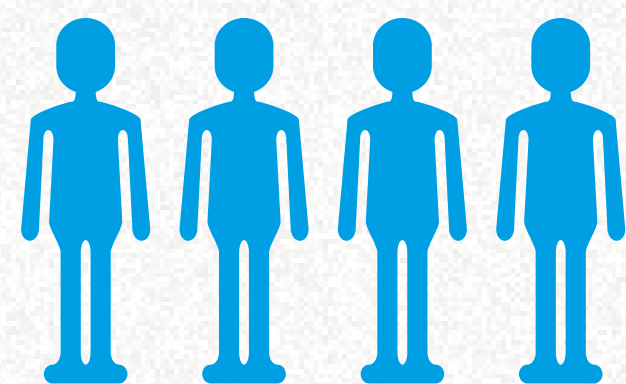

0 a 05 anos

369

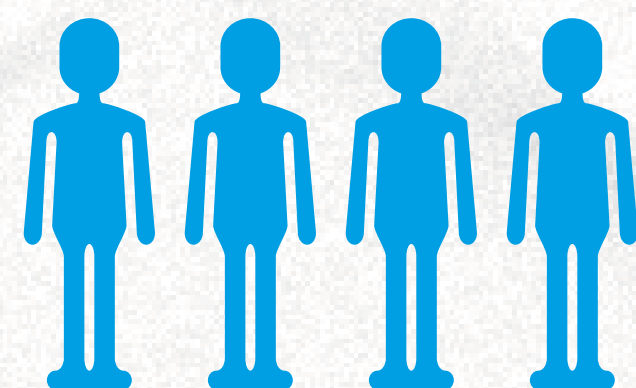

06 a 17 anos

448

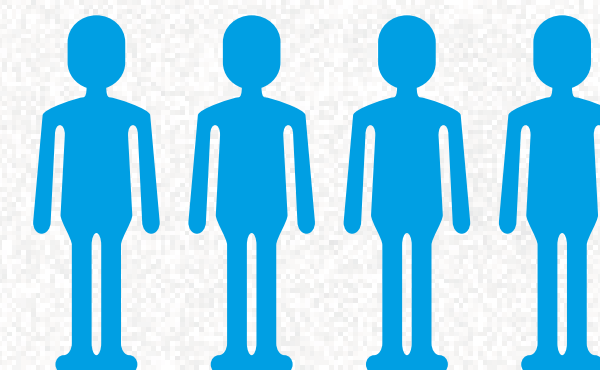

18 a 39 anos

221

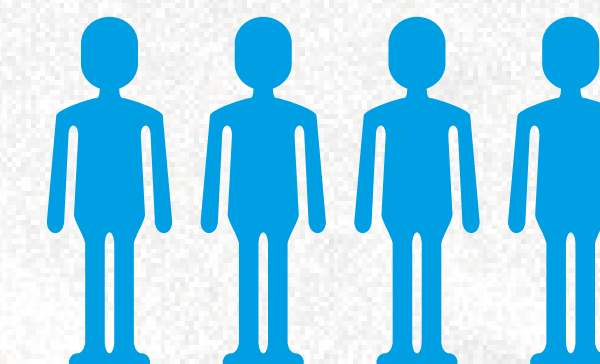

Mais de 40 anos

77

Raio X dos atendimentos

Pessoas com deficiência por nível de suporte:

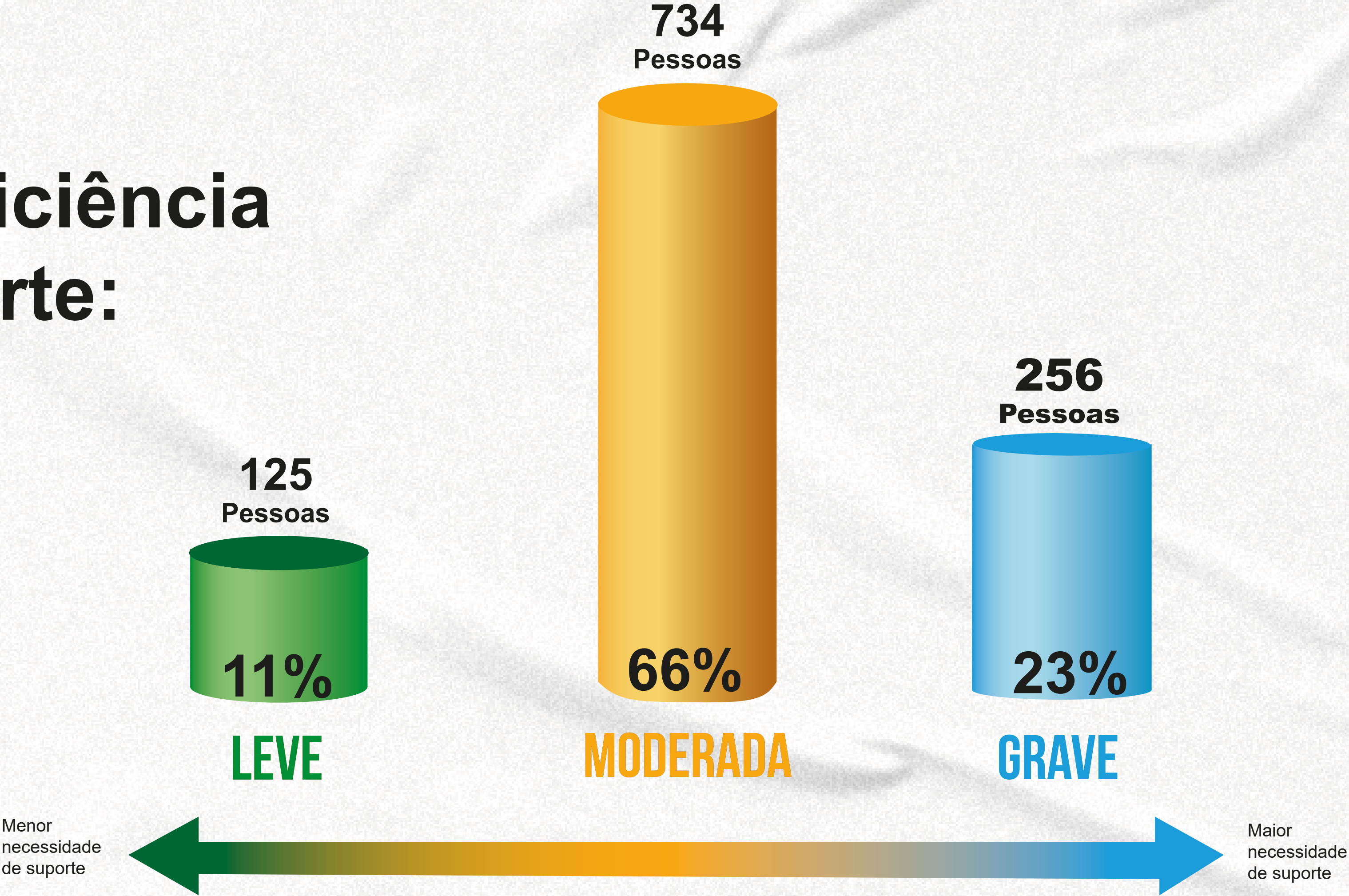

Assistência Social

Impacto Social

Socioassistencial

4.413
Famílias
atendidas

13.239
Pessoas
Impactadas

Mercado de Trabalho

18
Inseridos no mercado
de trabalho

78
Atendidos

Promoção de Direitos e Cidadania: assegura os direitos socioassistenciais e contribui para a construção de novos direitos, articulando-se com órgãos públicos para fortalecer a cidadania e combater desigualdades.

Apoio às Famílias e Cuidadores: a equipe técnica reconhece o papel fundamental da família e do cuidador, valorizando a diversidade e atuando para reduzir a sobrecarga dos cuidados prolongados. O serviço busca fortalecer vínculos afetivos, mediar conflitos e promover autonomia.

Intervenção em Situações de Vulnerabilidade: identifica e intervém em contextos de risco social e violação de direitos, atuando de forma preventiva e protetiva junto aos usuários.

Protagonismo das Pessoas com Deficiência: por meio do Programa de Autogestão e Autodefensoria, a APAE capacita pessoas com deficiência para que sejam protagonistas de seus direitos, participem de espaços decisórios e exerçam sua cidadania de forma plena.

Promoção da Identidade e Inclusão Social: propõe ações que promovem o protagonismo, a participação cidadã, o acesso ao mundo do trabalho e a mobilização social para estratégias coletivas de inclusão.

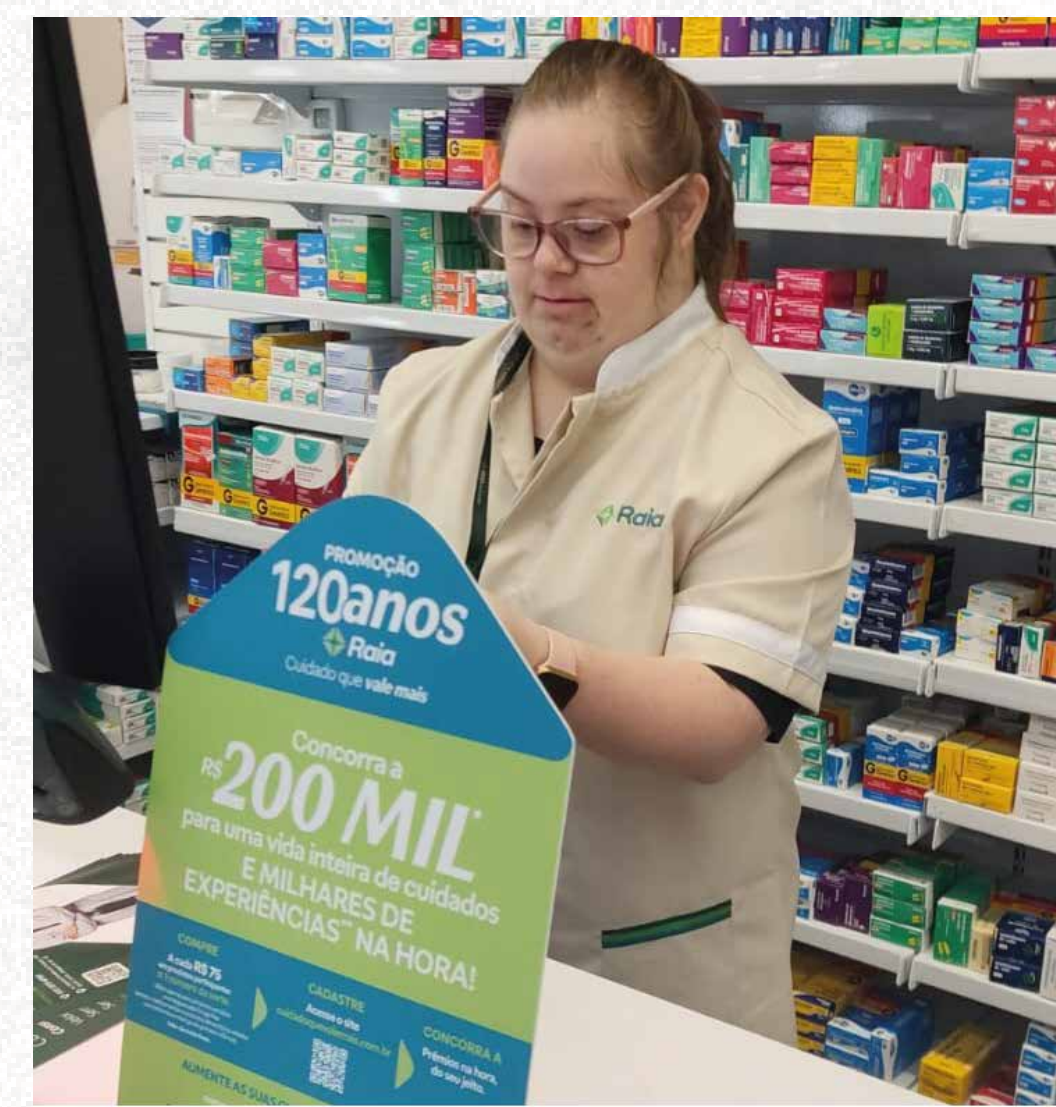

Educação

Impacto Social

Os programas educacionais têm como foco promover o desenvolvimento integral da pessoa com deficiência, através das habilidades cognitivas, sociais, emocionais, motoras, valorizando a autonomia, independência, inclusão e a participação plena na sociedade.

1.190
Atendidos

91.563
Atendimentos

Educação
61.992
Atendimentos

Educação e Inclusão a Tecnologia



Arte e Cultura
14.424
Atendimentos

Dança, Expressão corporal, Artes visuais, Musicalização e Canto.



Educação Física
15.147
Atendimentos

Modalidades: Tênis de mesa, Bocha, Bocha Paralímpica, Basquete, Atletismo e Golf.



Educação

Os programas educacionais têm como foco promover o desenvolvimento integral da pessoa com deficiência, através das habilidades cognitivas, sociais, emocionais, motoras, valorizando a autonomia, independência, inclusão e a participação plena na sociedade.

Programa Atendimento Educacional Especializado

O atendimento é destinado a crianças e adolescentes com deficiência intelectual, múltipla ou com transtorno do espectro autista, que estejam na faixa etária do ensino fundamental e frequentem a escola regular.

Programa Centro de Convivência Conviver

Atendimento é direcionado a Pessoas a partir de 40 anos, com deficiência intelectual moderada ou grave, com ou sem outras deficiências, e/ou com diagnóstico de Transtorno do Espectro Autista (TEA), que apresentam sinais de envelhecimento e não têm acesso a outros espaços sociais.

Programa Serviço de Atendimento Específico – SAE

O atendimento é direcionado a pessoas com deficiência intelectual e/ou múltipla e transtorno do espectro autista, com 18 anos ou mais.

Programa Serviço de Atendimento Específico Baixa Funcionalidade – SAE/BF

O atendimento é voltado para pessoas a partir dos 20 anos, com deficiência intelectual moderada, grave ou profunda, com ou sem outras deficiências, e/ou com diagnóstico de transtorno do espectro autista (nível 3 de suporte), que têm dificuldades nas atividades diárias e não participam de outros espaços, como escola ou trabalho.

Programa Serviço de Atendimento Específico – Transtorno do Espectro Autista – SAE TEA

O público atendido são pessoas a partir dos 18 anos com diagnóstico de deficiência intelectual moderada, grave ou profunda, associada ou não a outras deficiências, e com transtorno do espectro autista (nível 3 de suporte), que não participam de outras atividades como escola ou trabalho e apresentam dificuldades nas tarefas cotidianas.

Programa Serviço Pedagógico Específico – SPE

Atende estudantes de 6 a 17 anos, com deficiência intelectual severa ou com autismo que, por questões de saúde ou comportamento, não conseguem frequentar a escola regular. As atividades acontecem cinco vezes por semana, em grupos pequenos, com até quatro participantes por turma.

Programa Serviço Pedagógico Específico - Transtorno do Espectro Autista - SPE/TEA

O atendimento é voltado para educandos de 6 a 17 anos, com deficiência intelectual grave ou profunda e transtorno do espectro autista, que apresentam dificuldades de saúde ou comportamento que impedem sua permanência na escola regular.

Programa de Atividades Laborais - SEVIL

O público atendido são pessoas com deficiência intelectual e/ou múltipla e com transtorno do espectro autista, a partir dos 18 anos.

Programa de Arte: Nossa Arte

Utiliza a arte como ferramenta para estimular a criatividade, autonomia e participação social de pessoas com deficiência. Atende indivíduos com deficiência intelectual e/ou múltipla, TEA e atraso global do desenvolvimento.

Programa Paradesporto "A superação através do esporte"

Promove o desenvolvimento físico, social e emocional de pessoas com deficiência por meio do esporte. Atende participantes com deficiência intelectual e/ou múltipla e TEA, a partir dos 12 anos. As atividades incentivam habilidades motoras, convivência, disciplina e autoestima.

Inclusão e Tecnologia

Promove a inclusão digital e tecnologia através de diferentes dispositivos e recursos digitais, ampliando as experiências de aprendizagem.

Saúde

Prevenção e Promoção da Saúde

1.775
Atendidos¹

74.861
Atendimentos

1. Ressalta-se que, o número de pessoas atendidas pode ser superior ao número de pessoas matriculadas, uma vez que determinados serviços são estendidos a usuários que não possuem matrícula ativa na instituição.
2. O quantitativo de 775 atendimentos no Programa Habilitar e Reabilitar refere-se ao somatório por área de atendimento/especialidade, visto que uma mesma pessoa pode receber acompanhamento simultâneo de diferentes profissionais (como fisioterapia, fonoaudiologia, psicologia, entre outros). Dessa forma, os atendimentos são contabilizados por especialidade e não por pessoa.
3. As pessoas atendidas nos serviços de Avaliação e Diagnóstico não estão incluídas no total de pessoas matriculadas, pois tais atendimentos podem ocorrer independentemente do vínculo com os programas regulares da instituição.

Habilitar e Reabilitar
775 pessoas
atendidas.²

Terapia realizados: Fisioterapia, Terapia Ocupacional, Fonoaudiologia, Psicologia, Neurologia, Psiquiatra, Nutricionista, Musicoterapeuta.



Estimulação Precoce
604 pessoas
atendidas.

Atendimentos realizados: Pedagogia e Psicomotricidade.



Avaliação e
Diagnóstico
396 pessoas
atendidas.³

Consultas realizadas: Fisioterapia, Terapia Ocupacional, Fonoaudiologia, Psicologia, Serviço Social, Pedagogia e Neurologia



Recursos Humanos



Colaboradores

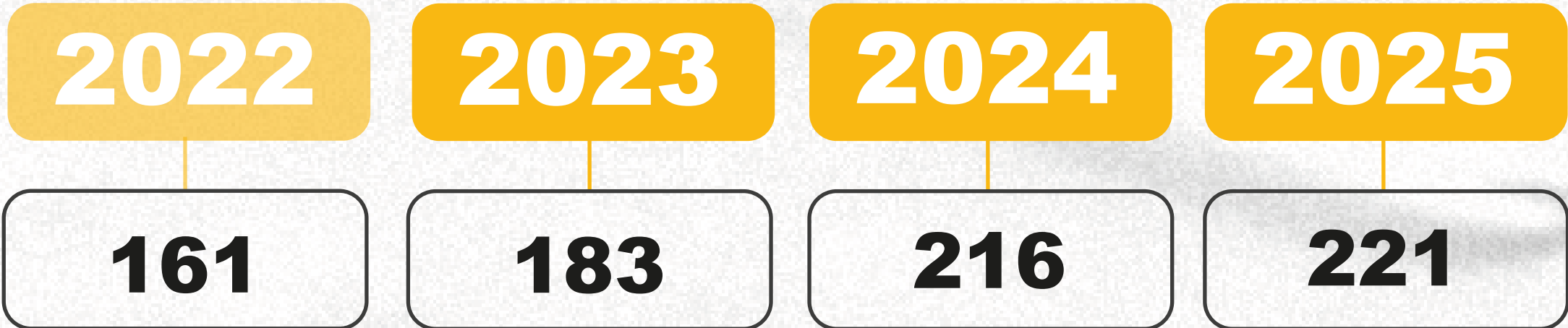

Recursos Humanos



Capacitações

- Lei Lucas
- Treinamento de Lideres
- Workshop Inclusão Produtiva
- Congresso Saúde Mental Infanto-Juvenil
- Congresso ABENEPI
- Festival ABCR
- Impacto dos riscos psicossociais nas relações de trabalho - NR1
- Neuro Meeting
- Congresso Farol

Recursos Captados

Recursos Incentivados

FIA Municipal - Projeto Conhecimento, Aposte este Investimento	R\$	579.956,20
Lei Rouanet - Arte e Inclusão	R\$	124.500,00

Recursos Próprios

Emenda Parlamentar	R\$	212.556,66
Editais Privados	R\$	364.349,11
Campanhas	R\$	200.422,90
Doações Livres (PF e PJ)	R\$	255.366,76
Eventos	R\$	344.301,89

Total

R\$ 2.081.453,52

Destaque

Destaque e realizações que contribuíram para a trajetória da instituição em 2025.

- Spin - Mauricio Peixer
- Reforma refeitório.
- Centro de Materiais.
- Duas salas de psicomotricidade na Unidade II.
- Ampliação de 4 turmas de SPE - Resolução 100.
- Centro Cultural.
- Ampliação de 13 salas para atendimento técnico.
- Troca do telhado e das terças do telhado do patio

Centro de materiais.



Nova sala de atendimento técnico.



Refeitório reformado.



Centro cultural.



Baile de 50 anos.



Investimentos e reformas



Total:
R\$ 3.193.857,56

Diretoria Executiva



Temas trabalhados

- Planejamento Estratégico.
- Programa de Integridade e Compliance.
- Apresentação da APAE para autoridades e empresários.
- Fechamento de novas parcerias.
- Eventos para mobilização de recursos.
- Plano de ação.
- Orçamento anual.
- Plano de cargos e competências.
- Projeto de sistema de informação.

717h
Trabalho
voluntário

Parecer do Conselho Fiscal

Parecer do Conselho Fiscal
Ata nº 02/2026 do Conselho Fiscal da APAE de Jaraguá do Sul

ATA DE REUNIÃO DO CONSELHO FISCAL

Aos vinte dias do mês de maio do ano de dois mil e vinte e seis, reuniram-se, de forma on-line, por meio da plataforma Google Meet, os membros titulares e suplentes do Conselho Fiscal, com o objetivo de analisar o Balanço Patrimonial referente ao exercício de dois mil e vinte e cinco, bem como o Demonstrativo de Resultados do mesmo período e o relatório de auditoria fiscal.

A reunião foi aberta pela Diretora, Sra. Pricila Lorentz Muller, que deu as boas-vindas aos participantes e agradeceu a presença de todos. Em seguida, a Sra. Maike Baumgartel, contadora da empresa Marlian e responsável pela elaboração do Balanço Patrimonial e do Demonstrativo de Resultados, realizou a apresentação detalhada dos referidos documentos.

Na sequência, o Sr. Tiago Izidoro Pintarelli, representante da empresa Sappia, apresentou o relatório de auditoria fiscal referente ao exercício de 2025, destacando que não foram apontadas sugestões de melhoria para o próximo exercício.

Durante a reunião, os conselheiros apresentaram questionamentos pertinentes, os quais foram prontamente esclarecidos. Após a análise dos documentos apresentados, o Conselho Fiscal recomendou a aprovação do Balanço Patrimonial e do Demonstrativo de Resultados do exercício de dois mil e vinte e cinco.

A Presidente, Sra. Elizabete S. Barbosa, agradeceu a dedicação de todos os envolvidos.

Nada mais havendo a tratar, foi lavrada a presente ata, que segue assinada por todos os presentes.

Francisco Tavares Junior • Ex -Conselho Fiscal 23-25
Fernando Garcia • Conselho Fiscal
Rodrigo Soave Pascon • Conselho Fiscal
Emir Franzoi • Conselho Fiscal
Elizabete S. Barbosa • Presidente

Romulo Pires • 1º Diretor Financeiro
Raul Urich • 2º Diretor Financeiro
Maike Baumgartel • Contadora Marlian
Tiago Izidoro Pintarelli • Auditoria Sappia
Pricila Lorentz Muller • Diretora da APAE

Balanço Patrimonial e Auditoria Externa

ASSOCIAÇÃO DE PAIS E AMIGOS DOS EXCEPCIONAIS

Relatório de Auditoria - Balanço 31/12/2025 realizado em 2026.

Com objetivo de atestar a integridade e veracidade dos registros contábeis de acordo com as normas vigentes, a Entidade buscou realizar auditoria dos demonstrativos contábeis com uma empresa independente. Acesse o relatório de 2025 na íntegra pelo site www.apaejaragua.org.br:

RELATÓRIO DOS AUDITORES INDEPENDENTES SOBRE AS DEMONSTRAÇÕES FINANCEIRAS INDIVIDUAIS

Aos Diretores e Conselheiros da
ASSOCIAÇÃO DE PAIS E AMIGOS DOS EXCEPCIONAIS DE JARAGUÁ DO SUL/SC Jaraguá do Sul
- SC

Opinião

Examinamos as demonstrações financeiras da **ASSOCIAÇÃO DE PAIS E AMIGOS DOS EXCEPCIONAIS DE JARAGUÁ DO SUL/SC**, que compreendem o balanço patrimonial, em 31 de dezembro de 2025, e as respectivas demonstrações do resultado, do resultado abrangente, das mutações do patrimônio líquido e dos fluxos de caixa para o exercício findo nessa data, bem como as correspondentes notas explicativas, incluindo o resumo das principais políticas contábeis.

Em nossa opinião, as demonstrações financeiras acima referidas foram elaboradas, em todos os aspectos relevantes, de acordo com a NBC TG 1000 Contabilidade para Pequenas e Médias Empresas (PMEs) e às Entidades sem finalidade de lucros (ITG2002-R1).



Acesse a Auditoria Externa



Acesse o Balanço Patrimonial

Apoiadores



Como Ajudar

Com a sua doação, a APAE promove mais **qualidade de vida, inclusão e oportunidades de desenvolvimento para pessoas com deficiência**, fortalecendo atendimentos que transformam histórias.

Faça parte dessa transformação!



CNPJ: 83.784.355/0001-46



**TRANSFERÊNCIA
BANCÁRIA**

Banco do Brasil
Banco: 001
Agência: 3163-1
Conta corrente: 48.230-7



**FALE COM
NOSSA EQUIPE**

Contato: (47) 3370-2735
WhatsApp: (47) 99187-8567
E-mail:
projetos@apaejaragua.org.br

Obrigado!